

副本

## 行政院 函

機關地址：10058 臺北市忠孝東路1段1號  
傳 真：02-33566920

80143

高雄市前金區成功一路436號6樓

受文者：行政院莫拉克颱風災後重建推  
動委員會

發文日期：中華民國99年1月14日

發文字號：院臺經字第0990090090號

速別：最速件

密等及解密條件或保密期限：

附件：如文

主旨：所報中程個案計畫「經濟部協助莫拉克颱風受災企業復工營業融資及輔導計畫」一案，准予依核定本積極推動辦理，計畫名稱並修正為「莫拉克颱風受災企業復工營業融資及輔導計畫」。

說明：

- 一、復98年12月3日經企字第09804408530號函。
- 二、檢附「莫拉克颱風受災企業復工營業融資及輔導計畫」（核定本）1份。

正本：經濟部

副本：行政院主計處、行政院金融監督管理委員會、行政院經濟建設委員會、行政院莫拉克颱風災後重建推動委員會(以上均含附件)

院長 吳敦義



莫拉克颱風受災企業復工營業融資及輔導計畫  
(核定本)

中華民國 99 年 1 月

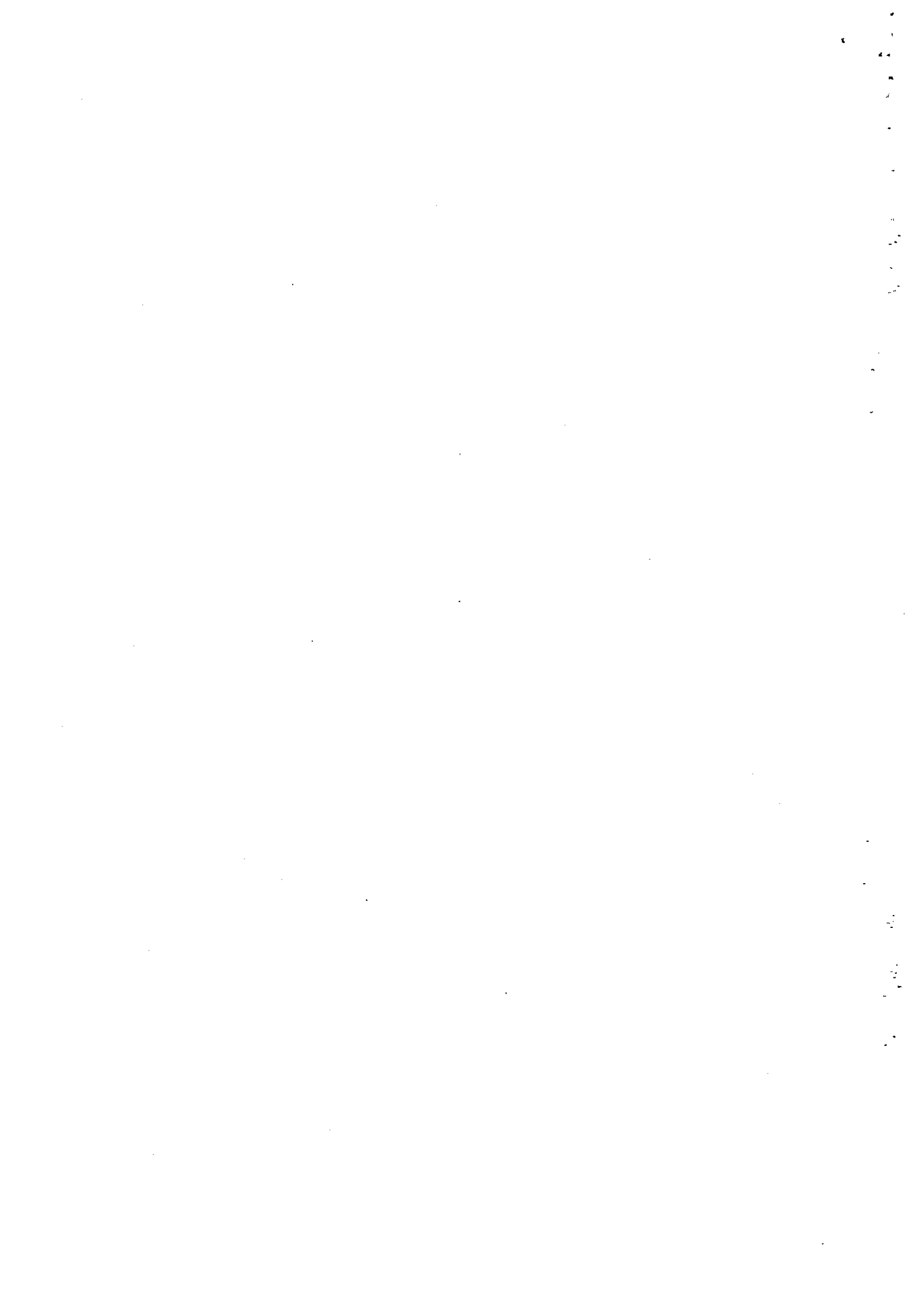

# 目 錄

壹、計畫緣起	1
一、依據	1
二、未來環境預測	2
三、問題評析	4
貳、計畫目標	6
一、目標說明	6
二、達成目標之限制	7
三、預期績效指標及評估基準	8
參、現行相關政策及方案之檢討	10
一、現行相關政策及方案	10
二、差異檢討	14
肆、執行策略及方法	15
一、主要工作項目	15
二、分期(年)執行策略工作項目	20
三、執行步驟與分工	22
伍、期程與資源需求	24
一、計畫期程	24
二、所需資源說明	24
三、經費來源及計算基準	24
四、經費需求(含分年經費)	27
陸、預期效果及影響	29
一、預期效果	29
二、預期影響	30

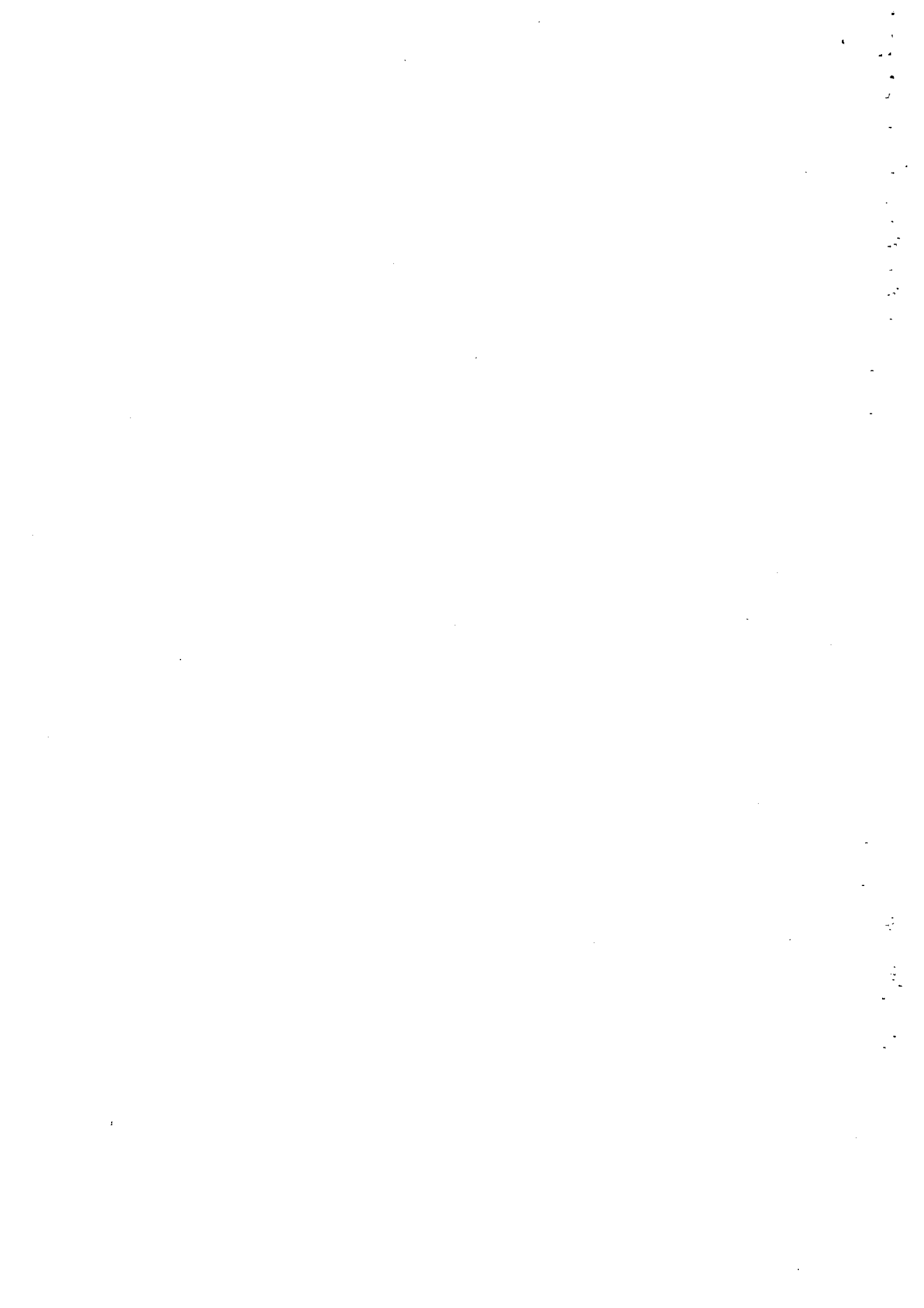

# 壹、計畫緣起

莫拉克颱風對中南部地區(173 個鄉鎮)造成重大災害，受災企業之營業場所、廠房設施、機具設備、原物料、半成品、成品等毀損嚴重，災後停水、停電、交通中斷等致產銷供應鏈受到影響，因颱風災害直接、間接影響而發生營運困難或受損之企業，亟待政府提供及時復建協助，俾利恢復經營常軌。

莫拉克颱風災後重建特別條例第 16 條明定「產業或企業因颱風災害影響而發生營運困難者，中央執行機關得予以紓困。」爰提出本計畫，協助解決受災企業融資困難問題，並編列利息補貼及保證手續費補貼等預算，減輕受災企業負擔，以儘速進行復工營業，穩定供應鏈等經營基礎，營造企業永續經營環境。

## 一、依據

(一)莫拉克颱風災後重建特別條例第 16 條規定如下：

產業或企業因颱風災害影響而發生營運困難者，中央執行機關得予以紓困。

前項發生營運困難產業或企業之認定、紓困措施與基準及其他應遵行事項之辦法，由中央執行機關擬訂，報行政院核定。

(二)莫拉克颱風災後重建特別條例第 19 條規定如下：

產業或企業因颱風災害影響而發生營運困難者，中央執行機關得予以紓困。

前項發生營運困難產業或企業之認定、紓困措施與基準及其

他應遵行事項之辦法，由中央執行機關擬訂，報行政院核定。

企業因颱風災害影響而發生營運困難者，於災害前已辦理之貸款，其本金及利息之償還期限得經金融機構同意予以展延。

前項展延期限，週轉金最長一年，資本性融資最長三年。

第三項合意展延期間之利息損失，由中央執行機關補貼金融機構。

企業因颱風災害，於其復工營業計畫範圍內所需營業資金，向金融機構之貸款，由相關信用保證基金提供信用保證，其貸款之利息，於週轉金最長一年、資本性融資最長三年之範圍內予以補貼。

前項信用保證成數為九成，送保期間保證手續費免向受災企業計收。

前二項補貼範圍及作業程序由中央執行機關定之。

## 二、未來環境預測

### (一)企業獲利能力較上年度下降

由於受全球金融海嘯影響，工業生產指數大幅下降，較以往年度減幅達 18.05%，在經濟景氣低迷之經營環境下，企業獲利能力將不如往年。而企業又遭逢莫拉克颱風衝擊，致加大損害，弱化其財務狀況，對於到期須償付之貸款本金及利息，形成企業極大財務負擔，不利其復工營運，亟待政府紓困措施，協助其渡過當前經營困境。經查近年工業生產概況列示如下表，顯示經營環境惡化情況雖較趨緩，惟如未積極協助受災企業復甦，恐致恢復之路更加漫長：



表 1-1 工業生產概況

單位：%

年 月	工業生產 指 數 年 增 率	製 造 業 生 產 指 數 年 增 率	按輕重工業分		按用途別分		
			重工業	輕工業	投資財	消費財	生產財
93 年	9.30	9.97	12.30	2.18	8.55	4.14	12.13
94 年	3.76	3.66	5.57	-3.43	0.36	-0.23	5.45
95 年	4.70	4.50	6.44	-3.32	2.57	-5.66	7.72
96 年	7.77	8.34	10.28	-0.33	6.11	-1.62	11.18
97 年	-1.78	-1.56	-0.74	-5.59	-2.63	-5.30	-0.57
8 月	0.68	1.27	3.39	-9.22	3.76	-10.95	3.52
9 月	-1.19	-0.89	0.04	-5.68	0.80	-5.38	-0.22
10 月	-12.46	-13.33	-13.90	-10.33	-12.45	-10.21	-14.13
11 月	-28.27	-28.92	-31.06	-17.61	-25.28	-17.14	-31.98
12 月	-32.04	-33.12	-37.20	-11.76	-30.71	-12.60	-37.66
98 年 1 月	-43.31	-44.94	-47.45	-32.56	-47.29	-35.44	-46.66
2 月	-27.23	-27.80	-31.58	-5.75	-24.29	-10.24	-31.54
3 月	-25.79	-26.53	-28.75	-14.77	-32.08	-16.75	-27.59
4 月	-20.01	-20.42	-21.63	-13.98	-30.46	-17.42	-19.42
5 月	-18.42	-18.62	-18.87	-17.24	-30.29	-16.91	-17.16
6 月	-11.29	-11.49	-12.04	-8.42	-26.26	-8.18	-9.59
7 月	-7.93	-8.04	-7.84	-9.08	-21.05	-10.37	-5.49
8 月 r	-9.47	-9.27	-9.47	-8.15	-24.83	-8.15	-6.93
本年累計較上 年同期增減%	-18.05	-18.46	-19.51	-12.74	-27.74	-14.41	-17.77

資料來源：經濟部統計處「工業生產統計」。

附 註：工業生產指數基期 95 年=100。

## (二)融資困難仍為企業經營發展之重要限制

中小企業由於受到先天規模的限制，經營制度未臻健全，無法提供足額擔保品，致向金融體系尋求融資時易遭排斥。縱使現行採貨幣寬鬆政策，M1B 年增率達 23.51%，然放款及投資餘額年增率不增反減 1.27%，近年重要金融指標詳表 1-2。受災企業在本次莫拉克颱風嚴重影響下，財務狀況益形偏弱，甚需政府政策

協助，以利取得銀行資金，協助復建。

表 1-2 重要金融指標

單位：%

	貨幣總計數 年增率#		存款 餘額 年增率 *	放款及 投資 餘額 年增率 *	製造業 資本支 出放款 餘額年 增率*	基 準 利 率 *	民 間 借 貸 利 率	退 票 張 數 比 率
	M1B	M2						
93 年	18.98	7.45	6.94	8.64	5.13	3.516	19.80	0.39
94 年	7.10	6.22	6.25	7.77	7.91	3.845	21.36	0.40
95 年	5.30	6.22	4.99	4.10	6.53	4.115	22.80	0.49
96 年	6.44	4.25	1.03	2.35	3.07	4.313	25.68	0.43
97 年	-2.94	2.67	6.75	3.42	9.37	4.205	27.00	0.38
9 月	-4.89	2.54	3.22	4.02	7.59	4.438	27.12	0.37
10 月	-4.08	4.09	4.30	3.91	7.80	4.443	27.12	0.39
11 月	-3.55	5.05	5.29	4.21	10.90	4.295	27.00	0.43
12 月	-2.16	6.45	6.75	3.42	9.37	4.205	27.00	0.46
98 年 1 月	1.78	7.12	5.42	2.90	8.65	3.910	26.40	0.37
2 月	2.70	6.13	5.98	2.47	8.39	3.162	25.80	0.38
3 月	5.44	6.39	6.23	2.40	10.04	3.162	25.68	0.37
4 月	9.50	6.78	6.41	1.84	8.96	2.659	25.56	0.33
5 月	12.95	7.35	7.04	0.95	9.55	2.639	25.44	0.31
6 月	17.03	8.15	7.35	0.14	8.43	2.639	25.20	0.30
7 月	20.64	8.33	7.46	-0.50	7.90	2.615	25.32	0.27
8 月 r	22.14	8.17	7.38	-0.82	6.02	2.615	25.32	0.27
9 月 p	23.51	8.28	7.25	-1.27	3.77	2.615	25.32	0.25

資料來源：中央銀行金融統計。

### 三、問題評析

#### (一)受災企業財務週轉及負擔能力有待協助

除受經濟景氣低迷影響外，受災企業財務負擔能力，相較以往偏弱，災害損失承受彈性亦較低。莫拉克颱風驚人雨量，對於災區企業造成重大損失，若能及時提供財務協助，協助其應付短

期週轉困境，對受災企業紓解財務困境，將甚有助益。

## (二)受災企業復工營業貸款融資協助仍待加強

受災企業之營業場所、廠房設施、機具設備、原物料、半成品、成品等毀損嚴重，且災後停水、停電、交通中斷或產銷供應鏈受影響，致發生營運困難，謀求復工營業之際，亟需金融機構融資協助。然受災企業普遍存在自有資本不足、財務結構較弱及災害損失等問題，加以受災企業擔保品及適當之保證人較缺乏，因此，不易取得信用貸款，亟待政府提供及時協助，減輕財務負擔，進而協助其恢復經營，加速產業復甦。

## 貳、計畫目標

### 一、目標說明

莫拉克颱風對中南部地區(173 個鄉鎮)造成重大災害，為協助受災企業復建，儘速恢復產業供應鏈，穩定整體經營基礎，促進就業並增進經濟成長之際，需透過政策輔導協助解決企業融資不易問題。因企業主要營運資金來源為金融機構，且經歷天災後，企業財務體質益形轉弱，及時有效之紓困措施，成為企業經營轉危為安之關鍵。本計畫採用「補貼貸款展延息」及「融資協助及補貼」之策略，結合銀行、信保基金及輔導單位，以在地即時性的方式，快速、有效及整合互動式的服務網絡，協助受災企業原有貸款展延，或取得復工營業所需之資金，俾利其災後重生。

#### (一) 補貼貸款展延息

提供原有貸款展延及利息緩繳期間協助，減緩受災企業財務負擔，俾利受災企業休養生息，及早復工營業，推動重點為補貼金融機構辦理利息緩繳期間所衍生之利息資金成本（含非中小企業）及委託經理銀行辦理本項業務費用等。

#### (二) 融資協助及補貼

協助因颱風災害影響而發生營運困難之企業，取得銀行融資儘速復工營業，達成企業重建之政策目標。推動重點為捐助信保基金辦理受災企業融資保證、提供復工營業融資利息補貼、委託經理銀行辦理本項業務費用及辦理受災企業融資個案協處等，俾協助其自金融機構取得復工營業所需資金。

願景

目標

策略

推動重點



圖 2-1 計畫架構

## 二、達成目標之限制

### (一) 財務報表不詳實或因水災滅失

中小企業大多為家族型企業，基於社會環境因素，通常存有借錢怕人知之心態，或因避稅之考量而有不正確之財務觀念，致財務會計相關資訊透明度不高，難以取得真實報表以供輔導參

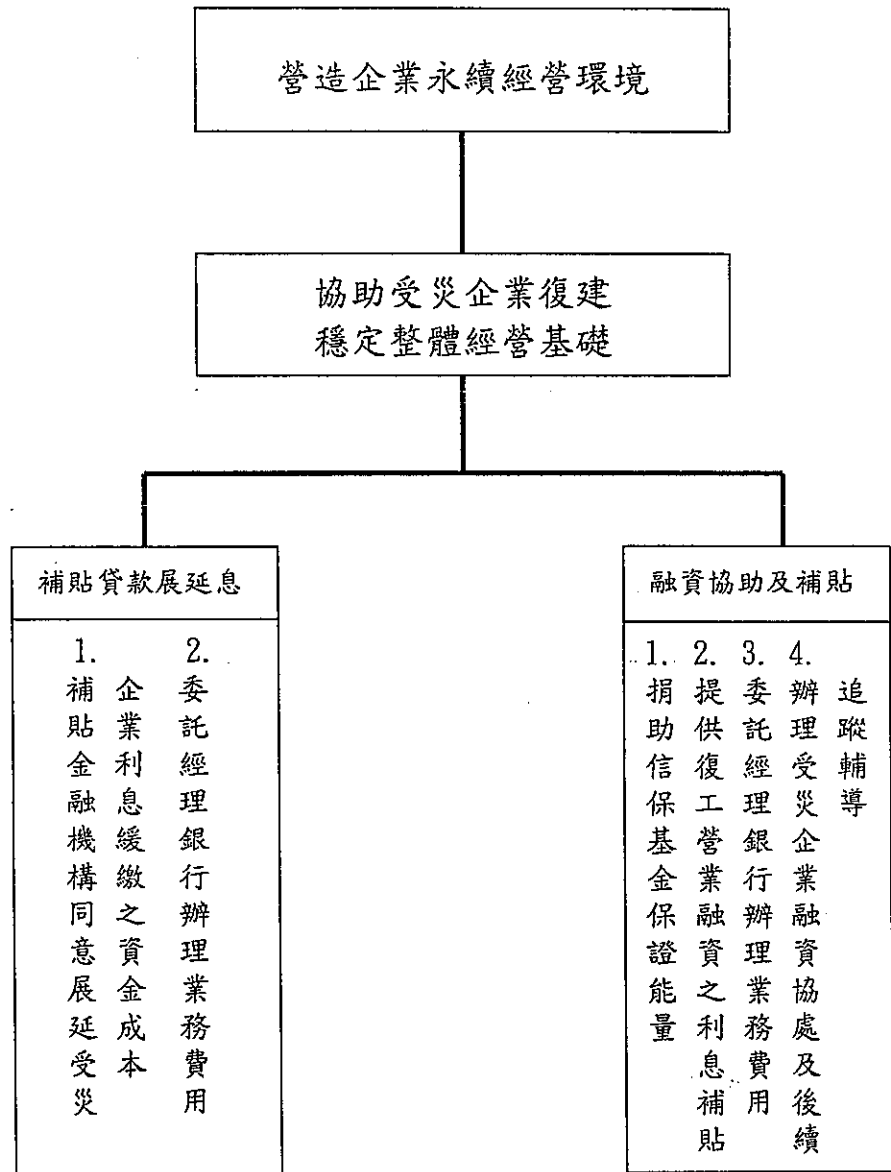
考。加以受災企業之營業場所、廠房設施、機具設備、原物料、半成品、成品等實際損失金額，與帳列金額恐有差異，甚至財務報表因水災滅失而無法提供，導致企業受災之實際損失金額，難以估計認列。

## (二)受災企業原有體質不佳

莫拉克颱風災後重建特別條例規定，對於復工營業貸款雖信保基金可提供 9 成保證，並提供利息補貼，惟部分受災企業災前即因體質不佳而遭遇融資困難，無法提供差額擔保品，或復工營業計畫未獲往來銀行認可等，致仍面臨融資困難窘境。

## 三、預期績效指標及評估基準

### (一)補貼貸款展延息

本項目主要推動重點為補貼金融機構辦理利息緩繳期間所衍生之利息資金成本（含非中小企業）及委託經理銀行辦理本項業務費用等。預期績效指標及評估基準彙整如下：

表 2-1 補貼貸款展延息績效指標及評估基準表

序號	工作項目	績效指標	評估基準
1.1	補貼金融機構辦理利息緩繳期間所衍生之利息資金成本（含非中小企業）	本金展延金額	同意本金展延金額(元)
		利息緩繳所衍生之利息資金成本金額	同意利息緩繳所衍生之利息資金成本金額(元)
1.2	委託經理銀行辦理本項業務費用	經理業務費用金額	支付經理業務費用金額(元)

## (二) 融資協助及補貼

本項目主要推動重點為捐助信保基金辦理受災企業融資保證、提供復工營業融資利息補貼、委託經理銀行辦理本項業務費用及辦理受災企業融資個案協處等。預期績效指標及評估基準彙整如下：

表 2-2 融資協助及補貼績效指標及評估基準表

序號	工作項目	績效指標	評估基準
2.1	捐助信保基金辦理受災企業貸款融資保證	復工營業貸款金額	同意新增貸款保證金額(元)
2.2	提供復工營業融資利息補貼	復工營業融資利息補貼金額	支付復工營業融資利息補貼金額(元)
2.3	委託經理銀行辦理本項業務費用	經理業務費用金額	支付經理業務費用金額(元)
2.4	辦理受災企業融資個案協處	復工營業中小企業經營管理輔導家數	1. 經營管理深度諮詢 400 家 2. 經營管理診斷 160 案 3. 經營管理輔導 60 案
		受災企業融資協處及財務輔導家數	1. 融資協處及財務輔導診斷 500 家 2. 受災企業長期輔導 120 家 3. 小規模企業復工輔導 100 家
		受災企業融資協處及財務輔導後續追蹤家數	後續追蹤、關懷診斷服務 200 家

## 參、現行相關政策及方案之檢討

現行相關政策及方案包括「中小企業災害復舊專案貸款」等政策性專案貸款、中華民國銀行商業同業公會全國聯合會制定之「會員自律性債權債務協商及制約機制」、行政院金融監督管理委員會推動之「本國銀行加強辦理中小企業放款方案」第四期，以及中小企業信用保證基金為協助中小企業取得融資所推出之「千金挺專案」及中小企業聯合輔導中心執行之「98年度中小企業主動服務團財務診斷輔導計畫」，及中華民國中小企業財務診斷輔導協會執行之「98年度中小企業主動服務團財務診斷後續關懷計畫」，說明如下：

### 一、現行相關政策及方案

#### (一) 政策性專案貸款

單位名稱	專案名稱	利率	額度
經濟部中小企業處	中小企業災害復舊專案貸款 (受災害次日起4個月內向承貸銀行提出申請)	依郵政儲金2年期定期儲金機動利率加1%，機動計息。	1. 額度：依受災復工營業計畫實際需要八成，每一申貸企業貸款餘額不得超過新台幣3,000萬元，得分次申請。 2. 用途：重置(修建、修復)廠房、營業場所、機器設備等資本性支出貸款，購置原物料、商品等週轉金。 3. 保證：保證成數最高9成，免收保證手續費。



## (二)協助原有貸款展延

### 1. 銀行債權債務協調

依據「中華民國銀行公會會員自律性債權債務協商及制約機制」，企業營運及繳息正常者，如有財務週轉需要，在 98 年 12 月底以前到期需展延之貸款本金，金融機構得依該借款企業之申請，同意予以展延 6 個月。倘展延 6 個月之措施如仍無法符合借款企業之需要時(如續借、展延、協議清償等需求)，得經經濟部負責受理之窗口評估可行後，由經濟部檢附借款企業之申請案件及其最大債權金融機構名單，送交銀行公會轉送最大債權金融機構召開協商會議，經二分之一以上債權金額之金融機構表決通過者，全體債權金融機構應一體遵循。

### 2. 一般融資診斷輔導

企業不符合營運及繳息正常，發生貸款本金無法償付，由經濟部中小企業處以一般融資診斷服務案件受理，協調金融機構辦理本金展延、分期償還或降息。

## (三) 3,000 億協助中小企業貸款

「本國銀行加強辦理中小企業放款方案」第四期，預計至 98 年 12 月底，本國銀行對中小企業放款總餘額較 97 年 6 月底增加 3,000 億元。

信保基金配合「本國銀行加強辦理中小企業放款方案」之推動，提供 5 至 9 成之融資保證成數；98 年政府捐助信保基金由 50 億元增至 60 億元；預期目標為放款餘額自 97 年 7 月 1 日至

98 年底增加 3,000 億元，99 至 100 年每年 2,000 億元。

#### (四)信保基金千金挺專案

為協助中小企業取得融資，信保基金於 97 年 11 月間推出「千金挺專案」，該專案措施如下：

##### 1. 挺中小企業

###### (1)放寬企業送保額度

- a. 授權額度提高至 2,000 萬元。
- b. 同一企業保證總額度由 1 億元提高至 1.2 億元。
- c. 參與公共建設額外增加信用保證 1 億元。
- d. 新增資本性支出提供額外信用保證 1 億元。

###### (2)放寬企業移送信用保證規定，如營授比(授信金額/營業收入)及負債比。

###### (3)降低保證手續費，以減輕企業負擔。

##### 2. 挺金融機構

###### (1)提高保證成數：對中小企業融資送保金額或餘額有一定成長之銀行，調高其保證成數，最高可達 9 成。

###### (2)加速送保案件代位清償：對落實「銀行挺企業」政策之簽約金融機構，其代位清償申請案件，採先行墊付代位清償備償款項，以填補銀行因送保案件逾期未收回貸款資金之缺口。

###### (3)對銀行宣導擴大信用保證措施：由信保基金辦理說明會，向銀行主管及徵授信人員宣導信保基金近期推動之擴大

信用保證措施，以及各項送保實務作業。

#### (五) 98 年度中小企業主動服務團財務診斷輔導計畫

本計畫執行目標為：

1. 辦理紓困與一般性財務輔導案件計 600 件。
2. 辦理財務融通服務團隊之顧問與工作人員行前共識營講習計 7 場，俾利專案計畫順利推動。
3. 針對有融資需求之中小企業經營者、財會主管及人員，辦理授信前、授信後教育訓練共計 27 班，俾充實中小企業財會人力資本，強化財務體質，順利取得銀行融資。
4. 從資金供給面，協助金融機構辦理中小企業融資診斷實務課程共計 5 班，以積極培養專業輔導人才並提昇服務品質，進而拓展中小企業授信業務。
5. 辦理有關融資診斷、保證及財務管理輔導相關議題之圓桌論壇 2 場，縮短中小企業融資資訊不對稱現象。
6. 應用媒體推廣三挺政策執行成效，包括舉辦鼎談會 2 場、融資與財務管理正確觀念宣導，及報導協處融資與財務管理輔導成功案例 5 則，並製作財務融通服務分團宣導廣播帶 1 支，於指定頻道與時段託播，俾利計畫宣導。
7. 配合廣宣及教育訓練，提供中小企業財務健檢光碟。
8. 建立財務融通專案管理作業系統，以精進服務效能，發揮輔導效益。

#### (六) 98 年度中小企業主動服務團財務診斷後續關懷計畫

本計畫執行目標為：對接受「中小企業主動服務團財務診斷

輔導計畫」所輔導之中小企業，提供後續追蹤、關懷及診斷輔導，以及對融資條件不足有協處需要之中小企業提供財務診斷輔導，至少 100 家以上。

## 二、差異檢討

經檢討本計畫與現行相關方案或計畫差異彙整如下：

表 31 本計畫與現行相關方案或計畫差異彙整表

推動重點內容	現行作法	本計畫作法	預期效益
1. 補貼貸款展延息 1.1 補貼金融機構辦理利息緩繳期間所衍生之利息資金成本(含非中小企業)	無	補貼金融機構辦理受災企業利息緩繳期間所衍生之利息資金成本	減緩受災企業財務負擔，協助早期恢復正常營運
1.2 委託經理銀行辦理本項業務費用	無	支付經理銀行辦理本項業務費用	增加委託經理銀行辦理本項業務費用誘因，協助完成本計畫目標
2. 融資協助及補貼 2.1 捐助信保基金辦理受災企業貸款融資保證	年度捐助	專案捐助	擴大信保基金保證能量，協助完成本計畫目標
2.2 提供復工營業融資利息補貼	低利政策貸款	提供受災企業復工營業融資利息補貼	減緩受災企業財務負擔，協助早期恢復正常營運
2.3 委託經理銀行辦理本項業務費用	無	支付經理銀行辦理本項業務費用	增加委託經理銀行辦理本項業務費用誘因，協助完成本計畫目標
2.4 辦理受災企業融資個案協處	相關培訓課程，企業需負擔部分金額，且無提供個案長期輔導服務	提供受災企業融資診斷、長期輔導及後續追蹤服務、協助編擬復工營業計畫書，辦理中小企業復工輔導	減緩受災企業財務負擔，增加經營管理及財管技能，協助早期恢復正常營運

# 肆、執行策略及方法

## 一、主要工作項目

### (一)策略 1：補貼貸款展延息

#### 1.策略說明

融資為企業最需要政府協助項目之一，對中小企業尤甚，在全球經濟不景氣環境下，企業財務結構本身已較以往偏弱，又逢莫拉克颱風肆虐，災區企業財務結構短期週轉能力益形惡化，若無政府政策及時有效協助，部分災前正常營運之受災企業，恐因本次災害致營運陷入困境。另依莫拉克颱風災後重建特別條例第十九條規定「產業或企業因颱風災害影響而發生營運困難者，中央執行機關得予以紓困。……企業因颱風災害影響而發生營運困難者，於災害前已辦理之貸款，其本金及利息之償還期限得經金融機構同意予以展延。前項展延期限，週轉金最長一年，資本性融資最長三年。第三項合意展延期間之利息損失，由中央執行機關補貼金融機構。……」故除個案協助貸款本息展延，增裕受災企業週轉能力，協助其永續經營外，編列預算補貼金融機構辦理受災企業原貸款利息緩繳而衍生之資金成本，俾利提高金融機構同意受災企業辦理貸款展延之誘因，減輕受災企業財務負擔，期休養生息，早日恢復正常營運，以償還原有貸款債務。

#### 2.執行方法

- (1) 補貼金融機構辦理利息緩繳期間所衍生之利息資金成本  
(含非中小企業)

■ 工作目標：受災企業因莫拉克颱風肆虐，財產遭受重大損

失，而補貼金融機構辦理利息緩繳期間所衍生之利息資金成本，實質上可減輕受災企業財務負擔，協助其調整體質，早日復工營業。

■ 工作內容

- 設定利息緩繳期間所衍生之利息資金成本利率。
- 估算金融機構災害前已辦理之貸款本金同意展延金額。
- 估算金融機構災害前已辦理之貸款本金同意展延金額之緩繳利息金額。

(2) 委託經理銀行辦理本項業務費用

■ 工作目標：遴選委託合適經理銀行按月辦理補貼利息計算、撥付各承貸銀行補貼利息及核付、核銷工作，協助完成成本計畫目標。

■ 工作內容

- 遴選委託合適經理銀行。
- 擬定委託經理手續費標準。
- 建立標準申報作業及核付、核銷工作流程。

(二)策略 2：融資協助及補貼

1.策略說明

受災企業通常其營業場所、廠房設施、機具設備、原物料、半成品或成品等毀損嚴重，同時災後期間常因停水、停電、交通中斷而影響其產銷，因颱風災害直、間接影響，致營運困難或受損之企業，積極謀求復工營業之際，亟待政府提供及時復建協

助，穩定其經營基礎，俾恢復營運。

依莫拉克颱風災後重建特別條例第 19 條規定「……企業因颱風災害，於其復工營業計畫範圍內所需營業資金，向金融機構之貸款，由相關信用保證基金提供信用保證，其貸款之利息，於週轉金最長一年、資本性融資最長三年之範圍內予以補貼。前項信用保證成數為九成，送保期間保證手續費免向受災企業計收。前二項補貼範圍及作業程序由中央執行機關定之。」受災企業經天災肆虐，積極謀求復工營業之際，透過政策適時伸出援手，提高保證成數、補貼復工營業貸款利息、送保期間免收保證手續費及協助其自金融機構取得營運所需資金，使其儘速復工營業、永續經營，讓受災企業感受政策美意並紓解民怨。

## 2. 執行方法

### (1) 捐助信保基金辦理受災企業貸款融資保證

- 工作目標：受災企業之財務結構通常較弱，亦缺乏足額擔保品，貸款條件較一般正常經營企業為弱，為協助其儘速復工營業、永續經營，捐助信保基金提供受災企業貸款融資 9 成保證，並將原有貸款及新增貸款免計收之保證手續費 0.5%，由捐助專款額度中支應，以協助自金融機構取得營運所需資金，並減輕其財務負擔，深入解決其災後困境。
- 工作內容
  - 專案捐助信保金融資保證款。
  - 提高專案融資保證倍數。
  - 估算信保金融資保證金額。

## (2) 提供復工營業融資利息補貼

- 工作目標：受災企業因莫拉克颱風肆虐，財產遭受重大損失，提供復工營業融資利息補貼，可減輕受災企業復工期間之財務負擔，協助調整體質，解決其財務困境，進而形成良性循環，促進產業復甦，帶動整體經濟發展。
- 工作內容
  - 估計復工營業融資金額。
  - 估算復工營業融資利息補貼金額。

## (3) 委託經理銀行辦理本項業務費用

- 工作目標：遴選委託合適經理銀行按月辦理補貼利息計算、撥付各承貸銀行補貼利息及核付、核銷工作，協助完成本計畫目標。
- 工作內容
  - 遴選委託合適經理銀行。
  - 擬定委託經理手續費標準。
  - 建立標準申報作業及核付、核銷工作流程。

## (4) 辦理受災企業融資協處

- 工作目標：提供企業線上復工營業諮詢服務、短期現場財務與經營管理輔導診斷服務及受災企業重建所需的財務、會計、稅務、融資及經營管理的各項知識與經驗等培訓。辦理災後重建實務研習營，並協助企業完成因申貸融資所需之復工營運計畫、協助建立企業客製化財務管理制度、協助受災企業財務透明化、經營管理制度化



及申報災害損失稅務減免等，以期透過各項財務輔導機制，協助因颱風災害影響而發生營運困難之企業，順利取得銀行融資，儘速復工營業，另執行後續追蹤、關懷診斷服務，以達成企業重建之政策目標。

■ 工作內容

- 整合專業輔導單位，建構免費諮詢服務平台。
- 建立融資與經營管理診斷顧問資料庫，有效執行現場診斷。
- 研擬講習、培訓及教育訓練課程與廣宣重點。
- 研擬協助編撰復工營業計畫及輔導措施。

## 二、分期(年)執行策略工作項目

年度	98年	99年	100年	101年
計畫期程	執行期	執行期	執行期	完成期
執行策略	工作項目及目標			
策略 1：補貼貸款展延息				
1.1 補貼金融機構辦理 利息緩繳期間所 衍生之利息資金 成本	協助貸款本金 展延	協助貸款本金 展延	協助貸款本金 展延	協助貸款本金 展延
	貸款本金展延 2,400 億元	貸款本金展延 2,400 億元	貸款本金展延 2,400 億元	貸款本金展延 2,400 億元
	補貼衍生之利 息資金成本 8,200 萬元	補貼衍生之利 息資金成本 2 億 4,600 萬元	補貼衍生之利 息資金成本 2 億 2,350 萬元	補貼衍生之利 息資金成本 1 億 6,400 萬元
1.2 委託經理銀行辦理 本項業務費用	經理手續費支 出	經理手續費支 出	經理手續費支 出	經理手續費支 出
	貸款本金展延 2,400 億元	貸款本金展延 2,400 億元	貸款本金展延 2,400 億元	貸款本金展延 2,400 億元
	經理手續費用 80 萬元	經理手續費用 250 萬元	經理手續費用 250 萬元	經理手續費用 220 萬元
策略 2：融資協助及補貼				
2.1 捐助信保基金辦理 受災企業貸款融資 保證	捐助信保基金 保證專款	-----	-----	-----
	平均融資餘額 目標 45 億元	平均融資餘額 目標 45 億元	平均融資餘額 目標 45 億元	平均融資餘額 目標 45 億元
	保證專款 4.5 億 元	-----	-----	-----
2.2 提供復工營業融資 利息補貼	利息補貼支出	利息補貼支出	利息補貼支出	利息補貼支出
	平均新增融資 餘額 29.12 億元	平均新增融資 餘額 45 億元	平均新增融資 餘額 22.50 億元	平均新增融資 餘額 18.09 億元
	利息補貼支出 2,292 萬元	利息補貼支出 1 億 625 萬元	利息補貼支出 5,312 萬元	利息補貼支出 4,271 萬元

2.3 委託經理銀行辦理 本項業務費用	經理手續費支出	經理手續費支出	經理手續費支出	經理手續費支出
	平均新增融資 餘額 29.12 億元	平均新增融資 餘額 45 億元	平均新增融資 餘額 22.50 億元	平均新增融資 餘額 18.09 億元
	經理手續費用 49 萬元	經理手續費用 225 萬元	經理手續費用 112 萬元	經理手續費用 90 萬元
2.4 辦理受災企業融資 協處	經營管理深度 諮詢、診斷與輔 導 300 件	經營管理深度 諮詢、診斷與輔 導 320 件	----	----
	財務輔導診斷 服務 200 家	財務輔導診斷 服務 300 家	----	----
	小規模企業復 工輔導 40 家	小規模企業復 工輔導 60 家	----	----
	受災企業長期 財務輔導 40 家	受災企業長期 財務輔導 80 家	----	----
	受災企業後續 追蹤輔導 40 家	受災企業後續 追蹤輔導 160 家	----	----

### 三、執行步驟與分工

#### (一)執行步驟

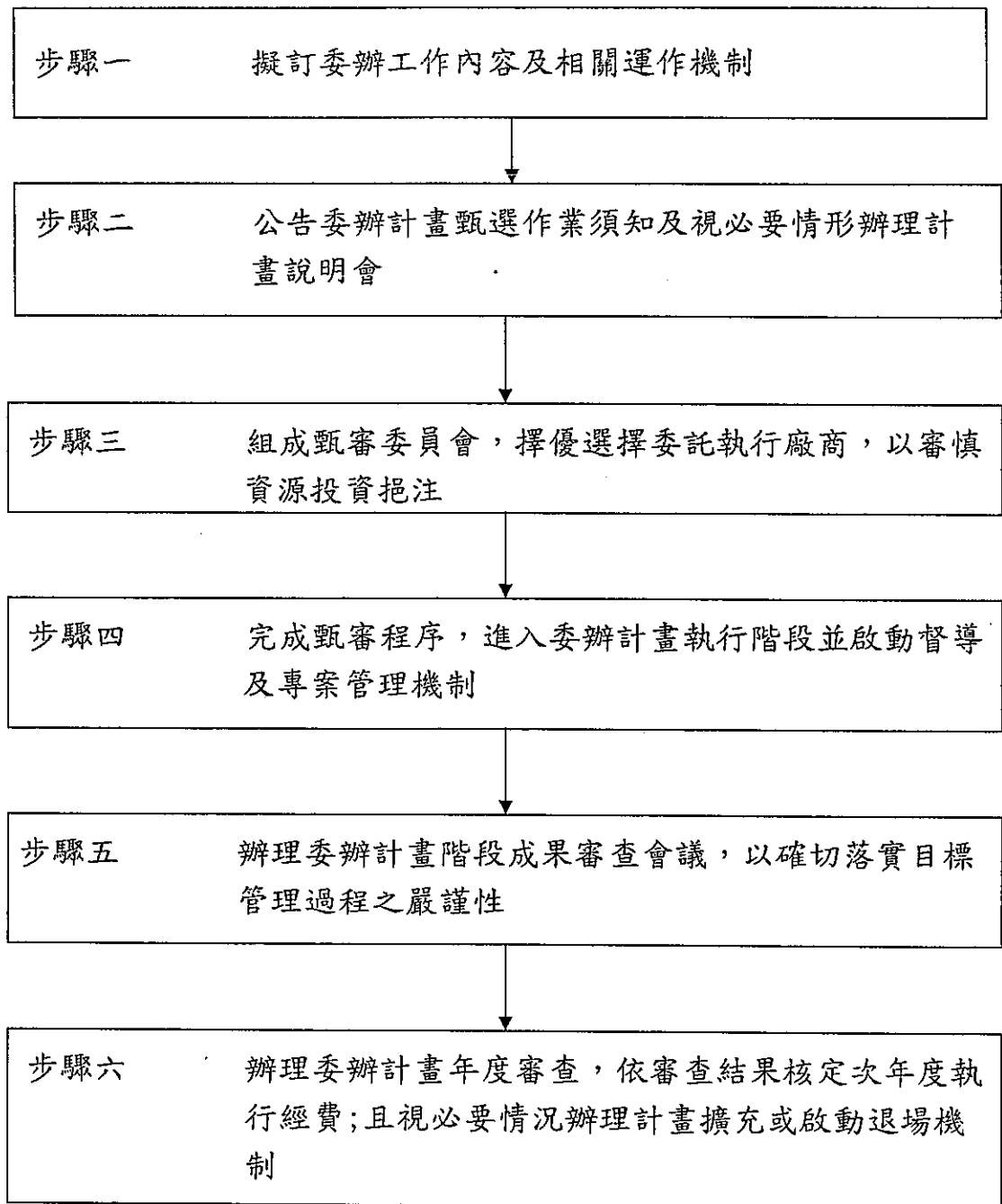

(二)執行分工

		分 工
本 計 畫 相 關 單 位	經濟部中 小企業處	<ol style="list-style-type: none"> <li>1. 研擬計畫</li> <li>2. 編列預算</li> <li>3. 研訂相關作業規定</li> <li>4. 研擬經理銀行相關甄選作業須知</li> <li>5. 辦理計畫管考</li> <li>6. 審核計畫執行成果</li> </ol>
	金融機構	<ol style="list-style-type: none"> <li>1. 辦理復工營業貸款核貸及利息補貼申請</li> <li>2. 辦理原有貸款本金及利息展延及利息補貼申請</li> <li>3. 辦理貸款案件送保作業</li> <li>4. 辦理貸款案件授信後管理</li> </ol>
	中小企業 信用保證 基金	<ol style="list-style-type: none"> <li>1. 提供授信案件信用保證</li> <li>2. 提供金融機構送保查詢</li> <li>3. 提供受災企業免付保證費率</li> </ol>
	委辦單位	<ol style="list-style-type: none"> <li>1. 組成財務顧問團隊</li> <li>2. 辦理計畫廣宣及說明會</li> <li>3. 受理受災企業財務申請</li> <li>4. 協助受災企業研擬復工營業計畫書</li> <li>5. 輔導財務及經營管理制度健全</li> </ol>
	經理銀行	<ol style="list-style-type: none"> <li>1. 受理金融機構辦理復工營業貸款利息補貼及原有貸款展延期利息損失補貼</li> <li>2. 按月撥付補貼息暨按月辦理核付、核銷工作</li> <li>3. 配合本處或信保基金稽核作業事宜</li> <li>4. 提供統計資料、彙整申貸復工營業貸款及原有貸款展延者基本資料</li> </ol>

## 伍、期程與資源需求

一、計畫期程：本計畫期程自民國 98 年 11 月起至 101 年 12 月止，98 年、99 年及 100 年為執行期，101 年為完成期。

### 二、所需資源說明

(一) 行政人力：由經濟部中小企業處人員支應，必要時另委託相關財、社團法人等團體單位協助執行。

(二) 專家人力：依預算金額補助或委託專業機構及相關公民營金融機構辦理。

### 三、經費來源及計算基準

(一) 含經常門及資本門支出，由政府編列特別預算支應；計算基準係依照「本部及所屬機關委辦計畫專任、兼任人員人事費預算編列標準表」參考編列之。

#### (二) 計算基準

1.98 年度

項目	計算基準 (金額單位：新台幣千元)	備註
(1) 補貼金融機構 辦理利息緩繳 期間衍生之資 金成本	(1) $240,000,000 \times 4.8235\% \times 2.125\% \times 4/12 = 82,000$ (2) $240,000,000 \times 2\% \times$ 萬分之 $5 \times 4/12 = 800$	(1) 預估 2,400 億元申請貸款展延，平均貸款利率為 4.8235%，補貼利率為 2.125%
(2) 委託經理銀行 辦理補貼作業		(2) 以萬分之 5 計算經理銀行手續費

捐助信保基金辦理 受災企業貸款融資 保證	$4,500,000 \div 10 = 450,000$	以新增貸款餘額 45 億元除以保 證倍數 10 倍計算
(1) 提供復工營業 融資利息補貼 (2) 委託經理銀行 辦理補貼作業	(1) $2,912,000 \times 2.361\% \times$ $4/12 = 22,917$ (2) $2,912,000 \times$ 萬分之 5 $\times$ $4/12 = 485$	(1) 預估申請復工貸款金額為 2,912,000 千元，貸款利率 預估為 2.361% (2) 以萬分之 5 計算經理銀行 手續費
辦理受災企業融資 協處	$50 \times 620 \text{ 件} = 31,000$	預估辦理 620 件，每件以 5 萬 元估算
合計	587,202	

#### 2.99 年度

項目	計算基準 (金額單位：新台幣千元)	備註
(1) 補貼金融機構 辦理利息緩繳 期間衍生之資 金成本 (2) 委託經理銀行 辦理補貼作 業	(1) $240,000,000 \times 4.8235\% \times$ $2.125\% = 246,000$ (2) $240,000,000 \times 2.083\% \times$ 萬分之 5 = 2,500	(1) 預估 2,400 億元申請貸款 展延，平均貸款利率為 4.8235%，補貼利率為 2.125% (2) 以萬分之 5 計算經理銀行 手續費
(1) 提供復工營業 融資利息補貼 (2) 委託經理銀行 辦理補貼作業	(1) $4,500,000 \times 2.361\%$ $= 106,250$ (2) $4,500,000 \times$ 萬分之 5 = 2,250	(1) 預估申請復工貸款金額為 4,500,000 千元，貸款利率 預估為 2.361% (2) 以萬分之 5 計算經理銀行 手續費
辦理受災企業融資 協處	$53.26 \times 920 \text{ 件} = 49,000$	預估辦理 920 件，每件以 53,260 元估算
合計	406,000	

### 3.100 年度

項目	計算基準 (金額單位：新台幣千元)	備註
(1) 補貼金融機構 辦理利息緩繳 期間衍生之資 金成本	(1) $240,000,000 \times 4.382\% \times 2.125\% = 223,500$ (2) $240,000,000 \times 2.083\% \times \text{萬分之} 5 = 2,500$	(1) 預估 2,400 億元申請貸款展延，平均貸款利率為 4.382%，補貼利率為 2.125% (2) 以萬分之 5 計算經理銀行手續費
(2) 委託經理銀行 辦理補貼作業		
(1) 提供復工營業 融資利息補貼	(1) $2,249,900 \times 2.361\% = 53,120$	(1) 預估申請復工貸款金額為 2,249,900 千元，貸款利率預估為 2.361%
(2) 委託經理銀行 辦理補貼作業	(2) $2,249,900 \times \text{萬分之} 5 = 1,124$	(2) 以萬分之 5 計算經理銀行手續費
合計	280,244	

### 4.101 年度

項目	計算基準 (金額單位：新台幣千元)	備註
(1) 補貼金融機構 辦理利息緩繳 期間衍生之資 金成本	(1) $240,000,000 \times 4.401\% \times 2.329\% \times 8/12 = 164,000$ (2) $240,000,000 \times 2.75\% \times \text{萬分之} 5 \times 8/12 = 2,200$	(1) 預估 2,400 億元申請貸款展延，平均貸款利率為 4.401%，補貼利率為 2.329% (2) 以萬分之 5 計算經理銀行手續費
(2) 委託經理銀行 辦理補貼作業		
(1) 提供復工營業 融資利息補貼	(1) $1,809,000 \times 2.361\% = 42,713$	(1) 預估申請復工貸款金額為 1,809,000 千元，貸款利率預估為 2.361%
(2) 委託經理銀行 辦理補貼作業	(2) $1,809,000 \times \text{萬分之} 5 = 904$	(2) 以萬分之 5 計算經理銀行手續費
合計	209,817	



#### 四、經費需求（含分年經費）

本計畫經費總需求表如下

金額單位：新台幣千元

年度 推動重點	經 費				合 計
	98 年度	99 年度	100 年度	101 年度	
(經常門) 補貼貸款展延息	82,800	248,500	226,000	166,200	723,500
(經常門) 融資協助及補貼	54,402	157,500	54,244	43,617	309,763
(資本門) 捐助信保基金	450,000	0	0	0	450,000
合 計	587,202	406,000	280,244	209,817	1,483,263

##### (一) 補貼貸款展延息

金額單位：新台幣千元

年度 推動重點	經 費				合 計
	98 年度	99 年度	100 年度	101 年度	
補貼金融機構辦理利息緩 繳期間所衍生之利息資金 成本	82,000	246,000	223,500	164,000	715,500
委託經理銀行辦理本項業 務費用	800	2,500	2,500	2,200	8,000
合 計	82,800	248,500	226,000	166,200	723,500

##### (二) 融資協助及補貼

金額單位：新台幣千元

年度 推動重點	經 費				合 計
	98 年度	99 年度	100 年度	101 年度	
提供復工營業融資利息補貼	22,917	106,250	53,120	42,713	225,000
委託經理銀行辦理本項業務 費用	485	2,250	1,124	904	4,763
辦理受災企業融資協處	31,000	49,000	0	0	80,000
合 計	54,402	157,500	54,244	43,617	309,763

(三) 捐助信保基金

年度 推動重點	經費				合計
	98 年度	99 年度	100 年度	101 年度	
捐助信保基金辦理受災企業貸款融資保證	450,000	0	0	0	450,000
合 計	450,000	0	0	0	450,000

## 陸、預期效果及影響

### 一、預期效果

#### (一) 量化預期成果

1. 協助受災企業展延原有貸款本金 2,400 億元，每件展期案件平均以 500 萬元估算，預計可協助 4,800 件展延。
2. 補貼金融機構辦理利息緩繳期間衍生之利息資金成本 7.155 億元。
3. 透過捐助信保基金 4.5 億元保證專款，以 10 倍保證能量估算，估計可提供 45 億元融資保證。
4. 補貼受災企業復工營業融資貸款利息 2.25 億元。
5. 辦理復工營業貸款 45 億元，每件平均以 400 萬元估算，預計可協助 1,125 件復工營業。
6. 原有貸款展延及復工營業貸款計 2,445 億元，每件展延或貸款期限平均以 3 年估算，每件展延期間或送保期間保證費用免收 0.5%，預計可協助受災企業減免 3.67 億元費用負擔。
7. 受災企業經營管理深度諮詢、診斷與輔導至少 620 件。
8. 財務輔導診斷服務至少 500 家、小規模企業復工輔導 100 家。
9. 受災企業長期財務輔導 120 家(含研擬復工營業計畫)。
10. 後續追蹤、關懷受災企業協處需求、診斷輔導至少 200 家。
11. 受災企業交流研習、復工營運及融資輔導說明等計 40 場/班次。

#### (二) 非量化預期成果

1. 協助展延受災企業於災害前已辦理之貸款本金及利息，以紓緩受災企業財務負擔及週轉壓力。

- 2.提供信保基金九成專案保證，協助受災企業取得因復工營業計畫所需之營業資金，於八成範圍內，裨益受災企業之重建。
- 3.辦理說明會、人才培訓、諮詢服務、經營管理、融資診斷與輔導等，協助解決受災中小企業融資困難。

## 二、預期影響

- (一)補貼補貼金融機構辦理利息緩繳期間衍生之利息資金成本及復工營業貸款之利息，實質減輕受災企業之財務負擔，間接加強其財務競爭力。
- (二)協調展延受災企業於災害前已辦理之貸款本金，並提供信保基金 9 成專案保證，裨益受災企業取得復工營業計畫所需之營業資金，有效協助企業重建，提升災區員工就業情況。
- (三)透過財務、經營管理等診斷、輔導及相關諮詢服務，協助因颱風災害影響而發生營運困難之企業，取得銀行融資儘速復工營業，達成產業重建之政策目標。
- (四)協助其財務透明化及受災企業個別需求客製化服務，如：復工營業計畫書撰寫、健全企業經營管理制度或申報所得稅災害損失等，以全面性協助企業重建。